

國科會大專學生 研究計畫 線上申請作業說明

研發處學研組 林雅凡 組長

112年1月9日

參與研究計畫之目的

- 探索自己是否適合做研究
- 利用寒暑假及課餘時間學習做研究
- 訓練思考邏輯、培養解決問題能力
- 為申請及就讀研究所作準備
- 累積實作經驗，提升未來就業競爭力

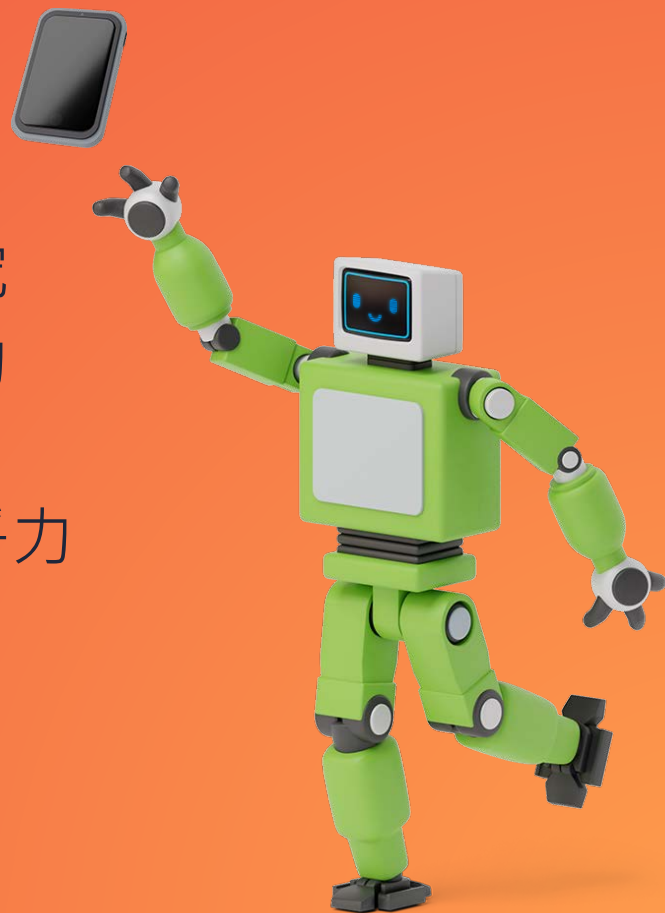

參與研究計畫之途徑

大一大二學生：參與校內大學生暑期研究計畫

大二以上學生：挑戰國科會大專學生研究計畫

於研發處網頁尋找指導老師及研究主題，
申請校內暑期計畫

5月

執行暑期計畫
學習研究方法
取得初步數據

7-8月

參加研究成果
壁報競賽

10月

尋找指導教師
申請國科會計畫

2月

6月

研發處公告暑期
計畫參與教師及
學生名單

9月

繳交暑期計畫
成果報告

11月~

總結所學並思考
新(進階)計畫

國科會 大專學生研究計畫

申請要點、線上申請STEP-BY-STEP

申請辦法

- 依據「國家科學及技術委員會補助大專學生研究計畫作業要點」辦理

申請方式

- 申請時間為每年1~2月 (依國科會公告)
- 請至國科會全球資訊網(<https://www.nstc.gov.tw/>)線上申請
- 申請流程：

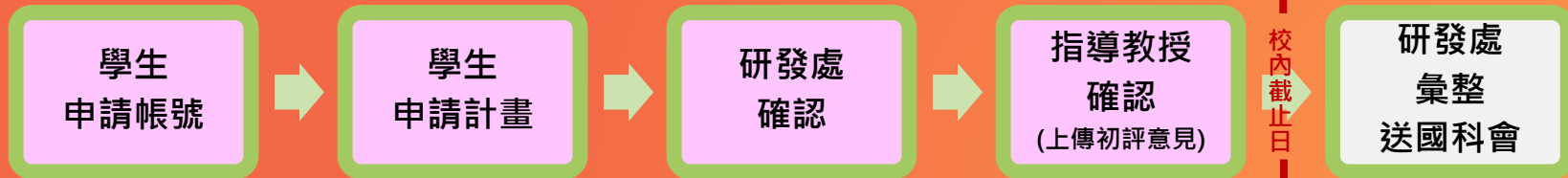

- 請務必於研發處公告校內截止日前完成「指導教授確認」
- 本(112)年度計畫申請校內截止日為112年2月20日中午12:00

申請資格

指導教授

- 符合國科會專題研究計畫主持人資格
- 每年度以指導二位學生為限
- 師生不得有配偶或三親等內親屬關係
- 師生若不同校，須獲學生就讀學校系主任同意

學生

- 大學部二年級(後醫系一年級)以上在學學生
- 獲指導教授承諾指導且學業成績優良
- 瞭解並遵照學術倫理規範
- 同一計畫限一人申請，每人每年限申請一件
- 曾執行研究計畫未繳交成果報告者，不得再申請

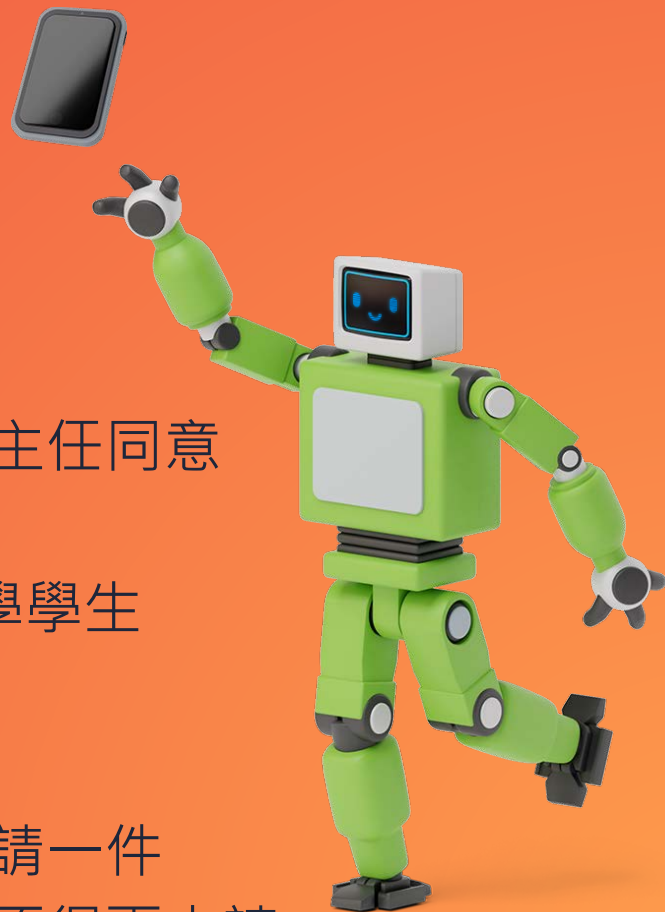

申請應繳文件

學生

- 大專學生研究計畫申請書
 - 綜合資料表(C801)
 - 研究計畫摘要表(C802)
 - 耗材、物品、圖書及雜項費用明細表(C803)
- 歷年成績證明(OTH2)
- 其他與計畫相關有助於審查之文件(OTH4)

指導教師

- 指導教授初評意見表(C804)
- 指導教授個人資料(含近五年著作目錄)

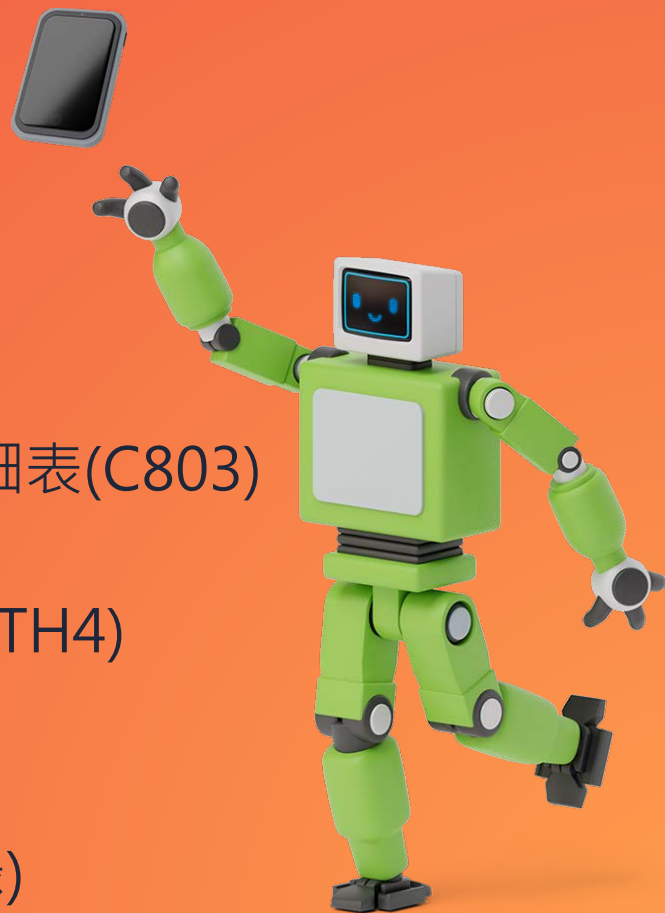

研究計畫審查

審查方式

- 依據「國家科學及技術委員會研究計畫審查機制及審查委員遴選作業要點」辦理

審查重點

- 研究主題之重要性
- 研究方法及步驟之可行性
- 學生相關學科成績
- 指導教授學術研究及指導能力

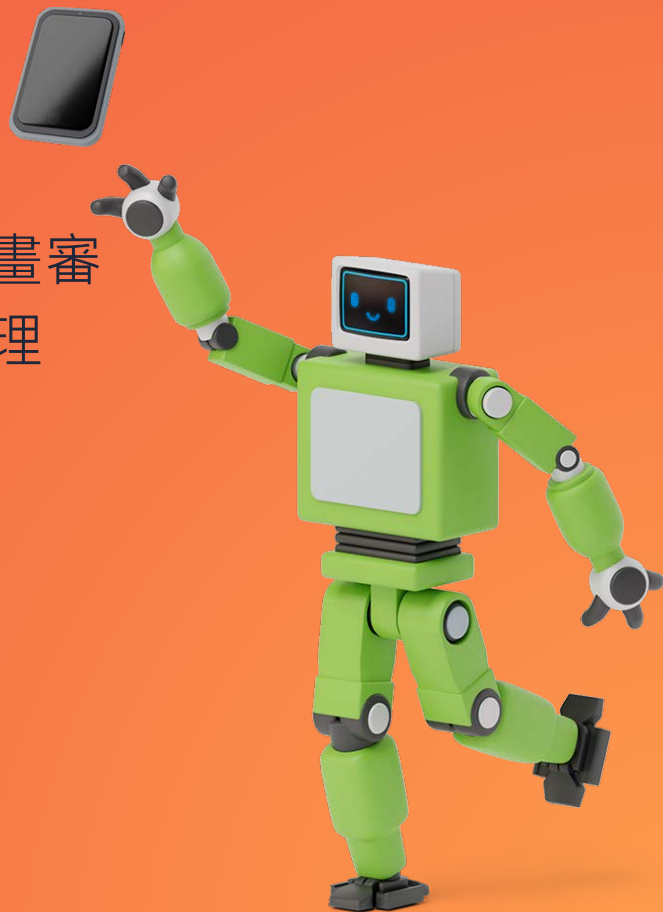

研究期間

- 每年7月至次年2月，共8個月
- 應於3月底前繳交研究成果報告

補助經費

- 研究助學金：每人每月NT.6,000元，8個月共NT.48,000元
- 耗材、物品、圖書及雜項費用：依實際需要擇優補助，每題以補助NT.20,000為限

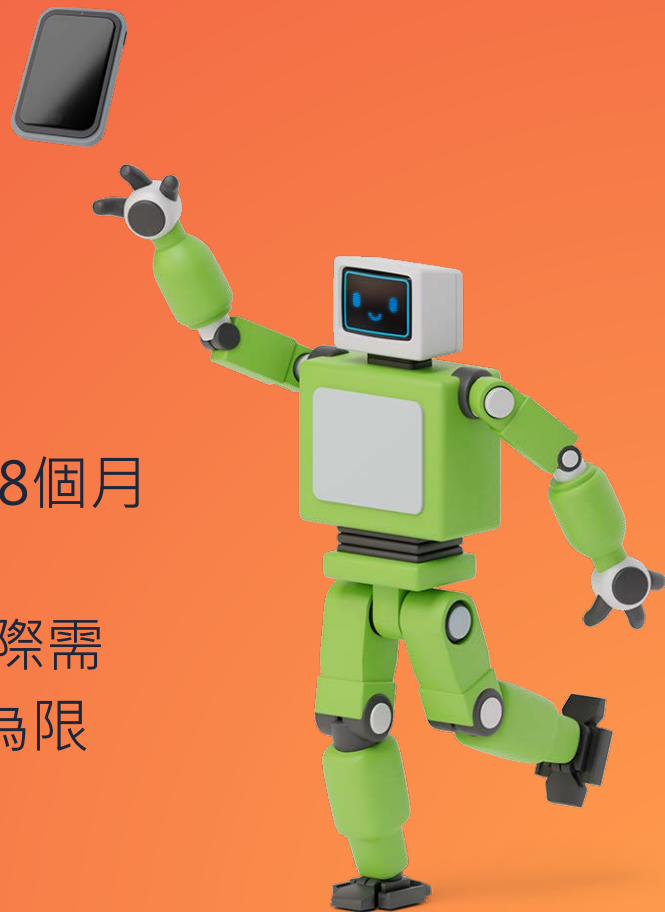

開啟
國科會全球
資訊網
<https://www.nstc.gov.tw>

點按 學術研究

>>

補助獎勵辦法 及表格

>>

補助專題研究 計畫

點按 大專學生 研究計畫

Home | National Science Foundation | Academic Research | Support Measures and Tables | Support Special Research Plan

補助獎勵辦法及表格

- 補助專題研究計畫
- 延攬科技人才
- 獎勵科技人才
- 推動科技交流與合作
- 補助產業前瞻技術計畫
- 創新產學合作計畫
- 其他
- 專題研究計畫專區**
- 儀器服務平台
- 研究人才查詢

補助專題研究計畫

- 專題研究計畫專區
- 2030跨世代年輕學者方案
- 愛因斯坦培植計畫
- 哥倫布計畫
- 鼓勵企業參與培育博士研究生試辦方案
- 學術攻頂研究計畫
- 特約研究計畫
- 大專學生研究計畫**
- 產學合作研究計畫
- 原子能科技學術合作研究計畫

下載並詳閱
作業要點、
申請書(C801~804)、
線上申請作業
使用注意事項

首頁 | 國科會 > 學術研究 > 補助獎勵辦法及表格 > 補助專題研究計畫 > 大專學生研究計畫 >

大專學生研究計畫

- 補助大專學生研究計畫WWW線上申請作業使用注意事項   
- 補助大專學生研究計畫作業要點(111.7.28.修正)   
- 補助大專學生研究計畫申請書(含指導教授初評意見表)   
- 大專學生研究計畫WWW線上繳交研究成果報告作業使用注意事項   
- 執行補助大專學生研究計畫英文證明申請表   
- 大專學生研究創作獎得獎英文證明申請書(僅適用於102年度以前計畫)   
- 補助大專學生研究計畫收支明細報告表格式   

共 7 筆資料，第 1/1 頁，每頁顯示 18 筆，到第 1 頁 [送出](#)

第1次申請，
請至首頁右方
學術研發服務網
進行
新人註冊

點按
受補助單位研究
人員線上註冊

意見信箱 Q&A 網站導覽 電子報 RSS服務 English 小中大

請輸入關鍵字 進階搜尋

關於國科會 動態資訊 整體科技發展 學術研究 科學園區 資訊及資料公開 相關連結

Site Instructions
網站相關說明

↑ 回首頁 | 國科會 > 網站相關說明 >

新人註冊

國家科學及技術委員會(以下簡稱本會)學術研發服務網為提供本會受補助單位(國內各大專院校及研究機構)研究人員及行政人員申辦各類學術獎補助業務之用,申請註冊前請確認您具前述本會受補助單位研究人員或行政人員身分。

- 受補助單位研究人員線上註冊(含博士生、博士後、碩士生及大專生)
- 受補助單位行政人員線上註冊

更新日期: 2022/07/23

填寫註冊資料，
完成線上註冊後，
即可登入
學術研究服務網
申請計畫

現在位置 新人註冊 [回上一頁](#)

新人註冊

個人聲明書 >>> 註冊說明 >>> 選擇註冊身分 >>> **填寫註冊資料** >>> 填寫內容確認 >>> 送出申請 >>>

帳號資料

- * 身分
- * 國籍
- * 個人統一編號 [從MyData取得戶籍國民身分證資料](#)
本國人士請輸入身分證號，外籍人士若無身分證號，請輸入居留證號或輸入「西元出生年月日」加「英文姓名Last Name前兩碼」共10碼，例:19690722TS。
- * 中文姓名
- * 出生年月日
- * 帳號 [檢核是否有人已用過](#)
帳號字串長度限制為6-12碼，僅可為英數字，不可包含特殊符號、空白，不可與統一編號相同，不可全為數字。
- * 輸入驗證碼 [重新產生](#)

[上一步](#) [下一步](#)

[回頁首](#) [回上一頁](#)

登入
學術研發服務網

NSTC 國家科學及技術委員會
National Science and Technology Council

意見信箱 Q&A 網站導覽 電子報 RSS服務 English 小中大

請輸入關鍵字 進階搜尋

關於國科會 動態資訊 整體科技發展 學術研究 科學園區 資訊及資料公開 相關連結

學術研發服務網登入

研究人員及學生

帳號

密碼

登入

新人註冊 | 註冊查詢 | 忘記密碼

行政院傑出科技貢獻獎線上系統

研究人才查詢

專題研究計畫專區

儀器服務平台

動態資訊

點按 學術獎補助 申請及查詢

功能選單

- 回首頁
- 學術獎補助申請及查詢**
- 最近用過的申請項目
- 個人常用申請項目
- 各類表格及說明
- 學術補助獎勵Q&A
- 生育支持措施

計畫

申請案(0)

年度	補助類別	計畫名稱	狀態
----	------	------	----

執行中計畫(0)

年度	補助類別	計畫名稱	研究期限	請款	報到/變更	報告繳交	經費報銷
----	------	------	------	----	-------	------	------

隱私權宣告 | 版權宣告 | 資訊安全政策 |
10622 台北市和平東路二段106號 / 電話: (02)2737-7992 / 傳真: (02)2737-7691 / 資訊客服專線: (02)2737-7592
上班時間: 每週一到週五, 8:30 至 17:30 建議瀏覽解析度 1024 x 768

點按 大專學生 研究計畫

國家科學及技術委員會
NSTC 學術研發服務網
National Science and Technology Council

現在位置 我的主頁 > 申辦項目

申辦項目

全部(2) 專題計畫(0) 國際合作(0) 獎勵補助(0) 延聘人才(0) 產學合作(0) 大專生線上申辦項目(1) 碩士生線上申辦項目(0) 博士生線上申辦項目(0)

博士後線上申辦項目(0) 查詢及下載(0) 國名誌訓練樣及建議處理方式(1)

大專生研究計畫
國名誌訓練樣及建議處理方式

功能選單

- 首頁
- 學術獎補助申辦及查詢
- 最近用過的申辦項目
- 個人常用申辦項目
- 各類表格及說明
- 學術補助獎勵Q&A
- 生育支持措施

歷年計畫查詢

二因子驗證設定

個人資料維護

- 基本資料(c301)
- 學術著作資料(c302)
- 智慧財產資料(c303)
- 近年計畫(c304)
- 列印個人資料

密碼變更

學術活動

- 歡迎參加【2023年東海大學日本語言...
- Call for Paper the...
- 【2023第21屆精密機械與製造科技...

更多訊息 | 刊登公告

學術徵才

- 【徵才】台大醫學院生理所誠徵博士後研...
- 國立臺灣師範大學管理學院 人力資源管...
- 國立臺灣師範大學管理學院 一般管理...

更多訊息 | 刊登公告

隱私權宣告 | 版權宣告 | 資訊安全政策 |

10622 台北市和平東路二段106號 / 電話: (02)2737-7992 / 傳真: (02)2737-7691 / 資訊客服專線: (02)2737-7592
上班時間: 每週一到週五, 8:30 至 17:30 建議瀏覽器解析度 1024 x 768

先確認與維護
個人資料

再點按
計畫申請案

NSTC 國家科學及技術委員會 National Science and Technology Council 大專學生研究計畫系統

使用者: 陳○○ 身份: 學生 登出系統

計畫申請案 計畫執行中 報告繳交 近三年申請案 個人資料

※若您點選任何連結文字或連結圖示按鈕沒有反應時, 請參考 [封鎖快顯注意事項](#)
※若您使用IE11瀏覽器, 建議您進行相容性檢視設定, 請參考 [相容性檢視設定事項](#)

個人資料 操作手冊下載 操作說明

注意事項:
1. 為確保資料正確, 請先確認以下個人資料。
2. 如需修改請點按「[開啟學術研發服務網](#)」進行個人資料修改。
3. 請確認以下個人資料無誤後再進行左側功能選單作業。

個人基本資料			
姓名	陳○○	就讀學校及系所	高雄醫學大學○○學系
聯絡電話	(07)312-1101轉0000	傳真號碼	
聯絡地址	高雄市○○區○○路00號		
E-Mail	u110000000@kmu.edu.tw		

[開啟學術研發服務網](#)

點按
新增申請

NSTC 國家科學及技術委員會 National Science and Technology Council 大專學生研究計畫系統

使用者: 陳○○ 身份: 學生 登出系統

計畫申請案 計畫執行中 報告繳交 近三年申請案 個人資料

※若您點選任何連結文字或連結圖示按鈕沒有反應時, 請參考 [封鎖快顯注意事項](#)
※若您使用IE11瀏覽器, 建議您進行相容性檢視設定, 請參考 [相容性檢視設定事項](#)

計畫申請案 操作手冊下載 操作說明

1. 112年度大專學生研究計畫申請案, 尚未設定繳交截止日
2. 每項計畫之申請, 均需經指導教授同意確認, 指導教授每年度以指導二位學生為限。
作業要點及線上申請作業使用注意事項等圖
3. 111年度起可申請耗材、物品、圖書及雜項費用, 如欲申請本項經費, 務必填寫表C803經費明細表。
4. 申請人如有其他與計畫相關有助於審查之文件, 可選擇上傳。
5. 請以PDF檔案格式上傳各文件。

目前無申請資料

新增申請

填寫
申請資料

詳閱並勾選符合
學術倫理規範

點按
存檔

點按
表格目錄

[表格目錄](#)
[回主畫面](#)

研究計畫申請書綜合資料表(C801)

注意事項：
1. 國家科學及技術委員會公佈學術倫理規範
 說明：符號*為必填欄位。

申請人【學生】資料			
*姓名	陳○○	*身份證號碼	E123000000
*聯絡電話	(07)312-1101轉0000	*E-Mail	u110000000@kmu.edu.tw
傳真		*年級	二
*就讀學校及系所	高雄醫學大學○○學系 (如要修改系所請至學術研發服務網基本資料修改，若有修改請重新存檔。)		
*學生研究計畫名稱	研究計畫名稱 (不可超過100個字)		
研究期間	自 112年07月01日 至 113年02月28日 止，計 8 個月		
*計畫歸屬處別及學門(請依計畫主題所屬領域勾選適當處別)	[M]自然處	[M04]化學	[M0404]分析化學
上年度曾執行本會大專學生研究計畫	否		
【指導教授】資料			
*中文姓名	林○○	<input type="checkbox"/> 遠端 (學生及指導教授相互間不得有配偶或三親等以內血親、姻親之關係。)	
服務機構及科系(所)	高雄醫學大學○○學系		
職稱	副教授	聯絡電話	(07)312-1101轉0000
傳真		E-MAIL	teacher@kmu.edu.tw
【補助經費】			
項目	金額	說明	
研究助學金	8000 元	研究期間為8個月，每月6,000元	
耗材、物品、圖書及雜項費用	20000 元	依研究計畫實際需求擇優補助，每一計畫最高以補助新臺幣20,000元為限	
總經費	68000 元		

本人瞭解並遵照學術倫理規範；本計畫無違反學術倫理。(必填)

學生申請計畫

上傳
計畫摘要表、
費用明細表、
成績單、其他附件

若需暫存資料，
可點按
回主畫面

※上傳的成績單或文件
請務必掃描端正清楚

※點按「繳交送出」後，
就無法修改內容，故請
務必確認資料正確無誤
後再點繳交送出

國家科學及技術委員會 NSTC National Science and Technology Council 大專學生研究計畫系統

《歡迎 陳○○ 使用本系統》

1. 112年度大專學生研究計畫申請案，學生與指導教授請於112/02/20 12:00前完成線上申請作業；至申請機構則請於112/2/23前檢附相關申請文件並函送本會，逾期不予受理。

2. 若您已完成整份申請書登錄及上傳作業，請按【繳交送出】進入【確認送出】畫面。

選項	表格代號	表格名稱	表格狀態
必填	C801	綜合資料表(C801)	已登錄
必填	C802	研究計畫摘要表上傳(C802) 表格範本	未上傳
必填	C803	耗材、物品、圖書及雜項費用明細表(C803) 表格範本	未上傳
必填	OTH2	歷年成績證明上傳(OTH2) → 注意：必須為大學歷年(含轉學前)成績單，並蓋有成績證明章	未上傳
選填	OTH4	其他與計畫相關有助於審查之文件(OTH4)	未上傳

尚未繳交送出前，
可回主畫面點按
修改內容
進行資料修改

NSTC 國家科學及技術委員會 National Science and Technology Council 大專學生研究計畫系統

使用者: 陳○○ 身份: 學生 登出系統

計畫申請案 計畫執行中 報告繳交 近三年申請案 個人資料

※若您點選任何連結文字或連結圖示按鈕沒有反應時，請參考**封鎖快顯注意事項**
 ※若您使用IE11瀏覽器，建議您進行**相容性檢視設定**，請參考**相容性檢視設定事項**

計畫申請案 操作手冊下載 操作說明

1. 112年度大專學生研究計畫申請案，**學生與指導教授請於112/02/20 12:00前完成線上申請作業；至申請機構則請於112/2/23前檢附相關申請文件並函送本會，逾期不予受理。**

2. 每項計畫之申請，均需經指導教授同意確認，指導教授每年度以指導**二位**學生為限。
作業要點及線上申請作業使用注意事項等圖

3. 111年度起可申請耗材、物品、圖書及雜項費用，如欲申請本項經費，務必填寫表C803經費明細表。

4. 申請人如有其他與計畫相關有助於審查之文件，可選擇上傳。

5. 請以PDF檔案格式上傳各文件。

年度	條碼編號	計畫名稱	計畫狀態	修改日期	遞件紀錄
112		研究計畫名稱	資料暫存	2023/1/3 下午 03:30:46	

修改內容 刪除申請案

確認資料正確無誤，
再點按
繳交送出

※點按「繳交送出」後，
就無法修改內容，故請
務必確認資料正確無誤
後再點繳交送出

《歡迎 陳○○ 使用本系統》 登出系統

申請案表格目錄 回主畫面

1. 112年度大專學生研究計畫申請案，學生與指導教授請於112/02/20 12:00前完成線上申請作業；至申請機構則請於112/2/23前檢附相關申請文件並函送本會，逾期不予受理。
2. 若您已完成整份申請書登錄及上傳作業，請按【繳交送出】進入【確認送出】畫面。

選項	表格代號	表格名稱	表格狀態
必填	C801	綜合資料表(C801)	已登錄
必填	C802	研究計畫摘要表上傳(C802) 表格範本	已上傳
必填	C803	耗材、物品、圖書及雜項費用明細表(C803) 表格範本	已上傳
必填	OTH2	歷年成績證明上傳(OTH2) → 注意：必須為大學歷年(含轉學前)成績單，並蓋有成績證明章	已上傳
選填	OTH4	其他與計畫相關有助於審查之文件(OTH4)	已上傳

繳交送出

點按繳交出後，
將依序送
研發處
>>
指導教授
>>
研發處
確認

國家科學及技術委員會
National Science and Technology Council

大專學生研究計畫系統

使用者: 陳○○ 身份: 學生

計畫申請案

計畫執行中

報告繳交

近三年申請案

個人資料

※若您點選任何連結文字或連結圖示按鈕沒有反應時，請參考**封鎖快顯注意事項**

※若您使用IE11瀏覽器，建議您進行相容性檢視設定，請參考**相容性檢視設定事項**

計畫申請案

操作手冊下載 操作說明

登入系統

1. 112年度大專學生研究計畫申請案，**學生與指導教授請於112/02/20 12:00前完成線上申請作業；至申請機構則請於112/2/23前檢附相關申請文件並函送本會，逾期不予受理。**

2. 每項計畫之申請，均需經指導教授同意確認，指導教授每年度以指導**二位**學生為限。
作業要點及線上申請作業使用注意事項等圖

3. 111年度起可申請耗材、物品、圖書及雜項費用，如欲申請本項經費，務必填寫表C803經費明細表。

4. 申請人如有其他與計畫相關有助於審查之文件，可選擇上傳。

5. 請以PDF檔案格式上傳各文件。

年度	條碼編號	計畫名稱	計畫狀態	繳送出日期	遞件紀錄
112		研究計畫名稱	繳交出(系所 研發處)	2023/11/3 下午 04:00:21	

申請案狀態：

等待 系所主管 確認 (研發處)
← 等待 指導教授 確認 (指導教授任職機關) (研發處)
← 等待 彙整人員 確認 (研發處)
← 已繳交至國科會

***請指導教授於2/20中午前上傳初評意見、確認並劃知研發處**

申請案之作業流程：

- 申請案繳交出後，會先由您就請系所之主管（或學校承辦人），進行【確認】或【遞件】。系所主管【確認】您的申請案後，案件會送至指導教授【確認】或【遞件】。指導教授【確認】您的申請案後，案件將會送至申請機關（即指導教授的任職機關）【確認】或【遞件】。俟申請機關彙整送出後，案件才會送至國家科學及技術委員會。
- 申請案送至國家科學及技術委員會後，就無法執行【遞件】。因此，若欲修改資料，應於案件繳交至國家科學及技術委員會前，通知案件所在關卡之承辦人辦理遞件。
- 若時間緊迫，請主動與案件所在關卡承辦人連絡確認。

指導教授確認

系統寄發通知信

指導教授登入
學術研發服務網

審閱並上傳
初評意見

點按
確認

※ 請務必於校內截止
日前完成此程序，同
時副知研發處

2023/1/3(週二) 下午04:00

國科會系統通知 <mostmail@nstc.gov.tw>

國家科學及技術委員會112年度大專學生研究計畫申請案學生繳交送出通知

收件者 teacher@kmu.edu.tw

林○○教授惠鑒：

學生陳○○同學希望請您擔任本會大專學生研究計畫之指導教授，同學已於1月3日16時0分送出計畫至系所確認，

待系所同意送出後，請您登入國家科學及技術委員會學術研發服務網檢視學生所提之計畫內容。

如有任何問題，煩請洽本會資訊系統客服專線：0800-212-058 或

02-2737-7592，謝謝。

國家科學及技術委員會 資訊處 敬啟

研發處確認，
若有問題將予以
退件

學生與指導教師
應儘速修正，
再點按
繳交送出

最後由研發處彙
整全校資料，經
校內陳核後，函
送國科會審查

2023/1/3 (週二) 下午 04:53

國科會系統通知 <mostmail@nstc.gov.tw>

國家科學及技術委員會112年度大專學生研究計畫申請案系所承辦人(蘇○○先生/小姐)退件通知

收件者: ul10000000@kmu.edu.tw

陳○○您好：

承辦人：(蘇○○先生/小姐) 經閱覽您的申請資料後，因以下理由將您的申請案退件：

退件理由：申請人請求退件。

請您修正後，重新執行整個申請案的流程，處理步驟如下：

Step1：重新修改申請書內容後，再次執行「繳交送出」

Step2：請系所承辦人(即系辦人員)重新執行申請案「確認送出」

Step3：請指導教授再次登入國家科學及技術委員會學術研發服務網進行「同意送出」

若您對退件有任何問題，請洽學校承辦人：蘇○○先生/小姐電話：07-3121101-2308，謝謝！

造成困擾，敬祈見諒！

國家科學及技術委員會 資訊處 敬啟

若有操作問題，
請參考
操作說明

指導教師確認後，
若需退回修正，
請洽
研發處

國家科學及技術委員會
National Science and Technology Council

大專學生研究計畫系統

使用者：陳○○ 身份：學生
登出系統

※若您點選任何連結文字或連結圖示按鈕沒有反應時，請參考 **封鎖快顯注意事項**
 ※若您使用IE11瀏覽器，建議您進行相容性檢視設定，請參考 **相容性檢視設定事項**

- 計畫申請案
- 計畫執行中
- 報告繳交
- 近三年申請案
- 個人資料

計畫申請案
操作手冊下載
操作說明

1. 112年度大專學生研究計畫申請案，**學生與指導教授請於112/02/20 12:00前完成線上申請作業；至申請機構則請於112/2/23前檢附相關申請文件並函送本會，逾期不予受理。**
2. 每項計畫之申請，均需經指導教授同意確認，指導教授每年度以指導二位學生為限。作業要點及線上申請作業使用注意事項等
3. 111年度起可申請耗材、物品、圖書及雜項費用，如欲申請本項經費，務必填寫表C803經費明細表。
4. 申請人如有其他與計畫相關有助於審查之文件，可選擇上傳。
5. 請以PDF檔案格式上傳各文件。

年度	條碼編號	計畫名稱	計畫狀態	繳交送出日期	遞件紀錄
112		研究計畫名稱	繳交送出(系所) (研發處)	2023/1/3 下午 04:00:21	

檢視內容

申請案狀態：

← 等待 系所主管 確認 (研發處)
← 等待 指導教授 確認
← 等待 彙整人員 確認 (指導教授任職機關)
← 已繳交至國科會

***請指導教授於2/20中午前
上傳初評意見、確認
並副知研發處**

申請案之作業流程：

1. 申請案繳交送出後，會先由您就讀系所之主管（或學校承辦人），進行【確認】或【遞件】。系所主管【確認】您的申請案後，案件會送至指導教授【確認】或【遞件】。指導教授【確認】您的申請案後，案件將會送至申請機關（即指導教授的任職機關）【確認】或【遞件】。俟申請機關彙整送出後，案件才會送至國家科學及技術委員會。
2. 申請案送至國家科學及技術委員會後，就無法執行【遞件】。因此，若欲修改資料，應於案件繳交至國家科學及技術委員會前，通知案件所在關卡之承辦人辦理遞件。
3. 若時間緊迫，請主動與案件所在關卡承辦人連絡確認。

祝
計畫申請順利!!

大學生研究計畫
相關資訊

